CATECISMO DE LA IGLESIA CATÓLICA

Motivaciones para el Catecismo

- ***Conservar el depósito de la fe:***

Es la misión que el Señor confió a su Iglesia y que ella realiza en todo tiempo.

- ***Aplicar el Concilio:***

El Concilio Vaticano II, tenía como propósito y deseo custodiar y explicar mejor el depósito precioso de la doctrina cristiana, con el fin de hacerlo más accesible a los fieles de Cristo y a todos los hombres de buena voluntad.

ITINERARIO
de la elaboración del texto

1985: **Sínodo de los Obispos**,

En el 20 aniversario de la clausura del Concilio Vaticano II. El fin de esta asamblea era dar gracias y celebrar los frutos espirituales del Concilio, profundizando en sus enseñanzas y promoviendo el conocimiento y aplicación de las mismas. **Los padres del Sínodo expresaron el deseo de que fuese redactado un Catecismo** o compendio de toda la doctrina católica, tanto sobre la fe como sobre la moral, que sería como el punto de referencia para los catecismos o compendios que se redacten en los diversos países.

1986-1992 **Comisión de preparación del texto**:

- Presidida por el entonces cardenal **Joseph Ratzinger** y compuesta por teólogos y obispos de todo el mundo, entre los cuales destacamos al **argentino Estanislao Karlic**, ahora cardenal. Fueron **consultados todos los obispos y se dio una amplia participación** para llegar al texto aprobado.

1992: **Juan Pablo II** Constitución apostólica "*Fidei Depositum*"

- por la que **se promulga y establece el Catecismo** de la Iglesia Católica, después del Concilio Vaticano II (en el 30 aniversario) , y con carácter de instrumento de derecho público.

EL CATECISMO…

Presenta fiel y orgánicamente…

- la enseñanza de la **Sagrada Escritura**,
- de la **Tradición** viva de la Iglesia
- y del **Magisterio** auténtico,
- así como la **herencia espiritual** de los Padres, de los santos y santas de la Iglesia,

para que se conozcan mejor los misterios cristianos y se reavive la fe del Pueblo de Dios.

EL CATECISMO...

- **Recoge** aquellas explicitaciones de la doctrina que el Espíritu Santo ha sugerido a la Iglesia a lo largo de los siglos.
- **Ilumina** con la luz de la fe las situaciones nuevas y los problemas que en el pasado aún no se habían planteado.
- **Contiene** «lo nuevo y lo viejo» (cf. *Mt* 13, 52), pues la fe es siempre la misma y fuente siempre de luces nuevas.

Valor doctrinal del Catecismo

Es "regla segura para la enseñanza de la fe, e instrumento válido y legítimo al servicio de la comunión eclesial."

- Sirve de texto de referencia seguro y auténtico en **la enseñanza de la doctrina católica**, y para la composición de los catecismos locales.
- Se ofrece también, a todos aquellos **fieles que deseen conocer mejor** las riquezas inagotables de la salvación (cf. *Jn* 8, 32).
- Es punto de apoyo a los esfuerzos **ecuménicos** animados por el santo deseo de unidad de todos los cristianos, mostrando con diligencia el contenido y la coherencia suma y admirable de la fe católica.
- Se ofrece a **todo hombre que nos pide razón de la esperanza** que hay en nosotros (cf. *1 P* 3, 15) y que quiera conocer lo que cree la Iglesia católica.

CATECISMO DE LA IGLESIA CATÓLICA

•Finalidad: “Presentarse como una exposición completa e íntegra de la doctrina católica, que permite que todos conozcan lo que la Iglesia misma *profesa, celebra, vive y ora* en su vida diaria”.

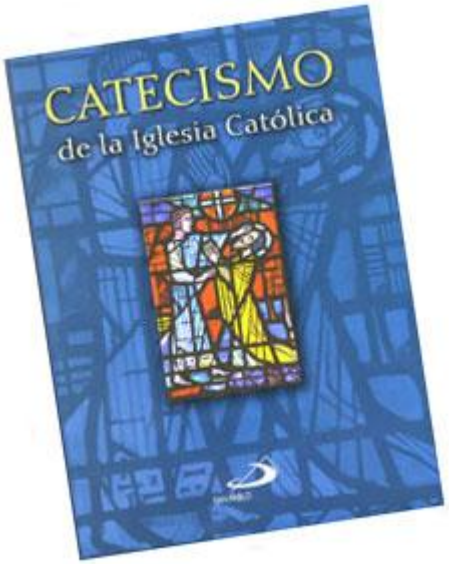

CATECISMO DE LA IGLESIA CATÓLICA

Fue acogido por todos los Obispos como <u>TEXTO DE REFERENCIA</u>:

- segura y auténtica para la enseñanza de la Doctrina Católica.
- para una Catequesis renovada en las fuentes vivas de la fe.

Para la RENOVACIÓN DE LA CATEQUESIS

- "En esta **presentación auténtica y sistemática** de la fe y de la doctrina católica la catequesis encontrará un camino plenamente seguro para presentar con renovado impulso a los hombres de nuestro tiempo el mensaje cristiano en todas y cada una de sus partes."

- "Todo catequista podrá recibir de este texto una sólida **ayuda para transmitir**, en el ámbito de la Iglesia local, el único y perenne depósito de la fe, tratando de conjugar, con la ayuda del Espíritu Santo, la admirable unidad del misterio cristiano con la multiplicidad de las necesidades y de las condiciones de vida de aquellos a quienes va destinado este anuncio."

Juan Pablo II, CARTA APOSTÓLICA ***«LAETAMUR MAGNOPERE***
por la que se aprueba la edición típica latina
del Catecismo de la Iglesia Católica

Para la RENOVACIÓN DE LA CATEQUESIS

- "Toda la actividad catequética podrá experimentar **un nuevo y amplio impulso** en el Pueblo de Dios si acierta a valorar y a utilizar rectamente este Catecismo postconciliar."

- "Es urgente un compromiso extraordinario de **evangelización**, para que todos puedan conocer y acoger el anuncio del Evangelio, y cada uno pueda llegar «a la madurez de la plenitud de Cristo» (*Ef* 4, 13)."

Juan Pablo II, CARTA APOSTÓLICA ***«LAETAMUR MAGNOPERE***
por la que se aprueba la edición típica latina
del Catecismo de la Iglesia Católica

Cuatro partes...
... que se articulan entre sí:

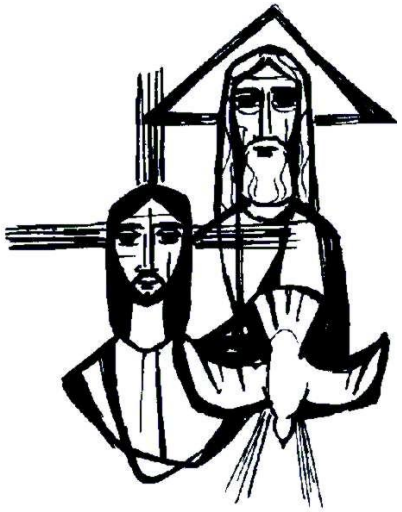

1. LA PROFESIÓN DE LA FE:
El misterio cristiano es el objeto de la fe.

2. LA CELEBRACIÓN DE LA FE:
El misterio cristiano es celebrado y comunicado mediante acciones litúrgicas.

3. LA VIDA EN CRISTO.
El misterio cristiano está presente para iluminar y sostener a los hijos de Dios en su obrar.

4. LA ORACIÓN CRISTIANA:
El misterio cristiano es el fundamento de nuestra oración, cuya expresión principal es el "Padre Nuestro", que expresa el objeto de nuestra súplica, nuestra alabanza y nuestra intercesión.

Cuatro partes...
... que se articulan entre sí:

1. LA PROFESIÓN DE LA FE:
Los que, por la fe y el Bautismo pertenecen a Cristo, deben confesar su fe bautismal delante de los hombres.

2. LA CELEBRACIÓN DE LA FE:
La segunda parte del catecismo expone cómo la salvación de Dios, realizada por Cristo Jesús y el Espíritu Santo, se hace presente en las acciones sagradas de la liturgia de la Iglesia.

3. LA VIDA EN CRISTO.
La tercera parte del catecismo presenta el fin último del hombre: la bienaventuranza, y los caminos para llegar a ella, mediante un obrar recto y libre, con la ayuda de la ley y de la gracia de Dios.

4. LA ORACIÓN CRISTIANA:
La última parte del catecismo trata del sentido y la importancia de la oración en la vida de los creyentes.

Estructura:

INTRODUCCIÓN → Finalidad, destinatarios, estructura, etc.

1ra PARTE
LEX CREDENDI
La profesión de la fe

- PRIMERA SECCIÓN → Creo - Creemos
- SEGUNDA SECCIÓN → La profesión de la fe cristiana

2da PARTE *LEX CELEBRANDI*
La celebración del misterio cristiano

- PRIMERA SECCIÓN → La economía sacramental
- SEGUNDA SECCIÓN → Los siete sacramentos de la Iglesia

3ra PARTE
LEX VIVENDI
La vida en Cristo

- PRIMERA SECCIÓN → La vocación el hombre: la vida en el espíritu
- SEGUNDA SECCIÓN → Los diez mandamientos

4ta PARTE
LEX ORANDI
La oración cristiana

- PRIMERA SECCIÓN → La oración en la vida cristiana
- SEGUNDA SECCIÓN → La oración del Señor: el Padre Nuestro

INTRODUCCIÓN

Ícono de Cristo Pantocrátor (el que todo lo gobierna):

PRIMERA PARTE
LA PROFESIÓN DE LA FE

LEX CREDENDI

- Fe profesada por la Iglesia Católica, tomada del Símbolo Apostólico y explicitado por el Símbolo Niceno-Constantinopolitano.
- Su constante proclamación en la asamblea cristiana mantiene viva la memoria de las principales verdades de la fe.

PRIMERA PARTE

Primera Sección

CREO - CREEMOS

- Capítulo 1:

EL HOMBRE ES "CAPAZ" DE DIOS.

- Capítulo 2:

DIOS VA AL ENCUENTRO DEL HOMBRE.

- Capítulo 3:

LA RESPUESTA DEL HOMBRE A DIOS.

PRIMERA PARTE

Segunda Sección

LA PROFESIÓN DE LA FE CRISTIANA

- Capítulo 1:

CREO EN DIOS PADRE.

- Capítulo 2:

CREO EN JESUCRISTO, HIJO ÚNICO DE DIOS.

- Capítulo 3:

CREO EN EL ESPÍRITU SANTO.

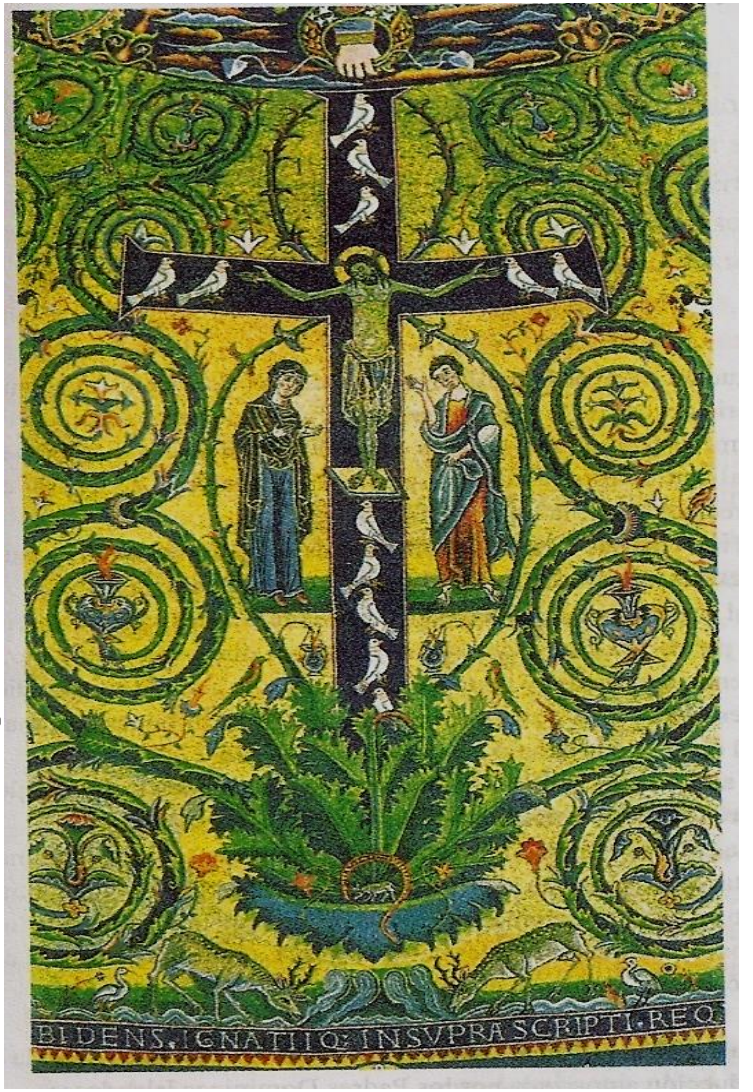

SEGUNDA PARTE

LA CELEBRACIÓN DEL MISTERIO CRISTIANO

LEX CELEBRANDI

- El Anuncio del Evangelio encuentra su respuesta privilegiada en la Vida Sacramental.
- En ella, los fieles experimentan y dan testimonio, en cada momento de su existencia, de la eficacia salvífica del misterio pascual, por el cual Cristo ha consumado la obra de nuestra redención.

SEGUNDA PARTE

Primera Sección

LA ECONOMÍA SACRAMENTAL

- Capítulo 1:

EL MISTERIO PASCUAL EN EL TIEMPO DE LA IGLESIA.

- Capítulo 2:

LA CELEBRACIÓN SACRAMENTAL DEL MISTERIO PASCUAL.

SEGUNDA PARTE

Segunda Sección

LOS SIETE SACRAMENTOS DE LA IGLESIA

- Capítulo 1:

LOS SACRAMENTOS DE LA INICIACIÓN CRISTIANA.

- Capítulo 2:

LOS SACRAMENTOS DE CURACIÓN.

- Capítulo 3:

LOS SACRAMENTOS AL SERVICIO DE LA COMUNIÓN Y DE LA MISIÓN.

- Capítulo 4:

OTRAS CELEBRACIONES LITÚRGICAS.

TERCERA PARTE

LA VIDA EN CRISTO

LEX VIVENDI

- El compromiso de los bautizados de manifestar (en sus comportamientos y decisiones) su fidelidad a la fe profesada y celebrada.
- Los fieles están llamados por el Señor Jesús a realizar las obras que se corresponden con su dignidad de hijos del Padre en la caridad del Espíritu Santo.

TERCERA PARTE

Primera Sección

LA VOCACIÓN DEL HOMBRE: LA VIDA EN EL ESPÍRITU.

- Capítulo 1:

  LA DIGNIDAD DE LA PERSONA HUMANA.

- Capítulo 2:

  LA COMUNIDAD HUMANA.

- Capítulo 3:

  LA SALVACIÓN DE DIOS: LA LEY Y LA GRACIA.

TERCERA PARTE

Segunda Sección

LOS DIEZ MANDAMIENTOS

- Capítulo 1:

"AMARÁS AL SEÑOR TU DIOS CON TODO TU CORAZÓN, CON TODA TU ALMA Y CON TODAS TUS FUERZAS".

- Capítulo 2:

"AMARÁS A TU PRÓJIMO COMO A TI MISMO".

CUARTA PARTE

LA ORACIÓN CRISTIANA

LEX ORANDI

- La vida de oración.
- A ejemplo de Jesús, modelo perfecto de orante, también el cristiano está llamado al diálogo con Dios en la oración, de la que es expresión privilegiada el ***Padre Nuestro***, que nos enseñó el mismo Jesús.

CUARTA PARTE

Primera Sección

LA ORACIÓN EN LA VIDA CRISTIANA

- Capítulo 1:
  LA REVELACIÓN DE LA ORACIÓN.

- Capítulo 2:
  LA TRADICIÓN DE LA ORACIÓN.

- Capítulo 3:
  LA VIDA DE ORACIÓN.

CUARTA PARTE

LA ORACIÓN DEL SEÑOR: EL PADRE NUESTRO

Segunda Sección

“La oración de Jesús en el huerto”:

Benedicto XVI, “Porta Fidei”

- “Para acceder a un conocimiento sistemático del contenido de la fe, todos pueden encontrar en el *Catecismo de la Iglesia Católica* un subsidio precioso e indispensable. Es uno de los frutos más importantes del Concilio Vaticano II.

- El *Año de la fe* deberá expresar un compromiso unánime para redescubrir y estudiar sus contenidos.

Benedicto XVI, “Porta Fidei”

- En su misma estructura, el *Catecismo de la Iglesia Católica* presenta el desarrollo de la fe hasta abordar los grandes temas de la vida cotidiana. A través de sus páginas se descubre que todo lo que se presenta no es una teoría, sino el encuentro con una Persona que vive en la Iglesia. A la profesión de fe, de hecho, sigue la explicación de la vida sacramental, en la que Cristo está presente y actúa, y continúa la construcción de su Iglesia. Sin la liturgia y los sacramentos, la profesión de fe no tendría eficacia, pues carecería de la gracia que sostiene el testimonio de los cristianos. Del mismo modo, la enseñanza del *Catecismo* sobre la vida moral adquiere su pleno sentido cuando se pone en relación con la fe, la liturgia y la oración.

Benedicto XVI, “Porta Fidei”

- Así, pues, el *Catecismo de la Iglesia Católica* podrá ser en este *Año* un verdadero instrumento de apoyo a la fe, especialmente para quienes se preocupan por la formación de los cristianos, tan importante en nuestro contexto cultural. Para ello, he invitado a la Congregación para la Doctrina de la Fe a que, de acuerdo con los Dicasterios competentes de la Santa Sede, redacte una *Nota* con la que se ofrezca a la Iglesia y a los creyentes algunas indicaciones para vivir este*Año de la fe* de la manera más eficaz y apropiada, ayudándoles a creer y evangelizar.

La fe crece cuando se vive como experiencia de un amor que se recibe y se comunica como experiencia de gracia y gozo.

S.S. Benedicto XVI

Para reflexionar en grupos

- ¿Cuál es tu experiencia con el catecismo? ¿Lo conoces, lo usas?
- En lo práctico de tu vida y servicio en la comunidad ¿para qué “sirve” este texto?
- ¿Cómo podemos “redescubrir” la riqueza del catecismo?: algunas propuestas prácticas.